盛京時報

休刊日…中日大祭禮拜日之翌日
大正二年陽十一月二十日 陰十月二十三日
本報價目 每張銅元五枚每月七角五 外埠郵寄每月九角 半年五圓全年九元五
告白刊例 一行五號字十六字起碼登一日者每行四角登長期者價格面議
奉天大西門外什字街路北
發行人 一宮房次郎
發行所 盛京時報館
電話 日二一二番 中一八六號

論說

論今日亟宜征伐官僚派

夫暴民專制。不容於共和之世。故雖如國民黨之氣燄之根柢深固。曾不終朝。而摧滅以盡。然我國猶有爲梗於共和之前途之官僚派焉。我民蓋尤望政府之誅鋤摧滅之。於以爲刷新政局之助。夫暴民專制之爲害也顯。而官僚派之爲害也隱。譬之人身之疾病。暴民專制。其癰疽也。而官僚派之依附政局。則若肺結核然。不治則皆足以喪失其性命。今者既不憚潰決。而毅然除去瘡瘍之疾。則曷若幷肺腑之疾。而亦去之。庶元氣得漸以恢復。而爲國家奠一長治久安之基礎乎。征伐官僚派之主張。吾曩者曾習聞其語。而見諸事實者。則殊不然。今且明目張膽。互相號召。而徧布各要津。以與主張征伐者相齮齕矣。其尤無道者。則憑藉一二武人之勢力。以隱行其破壞國是之謀。當軸者設猶不亟起直追。則爾後政局。必操縱於若輩之手。政治之腐敗之黑暗。必有加無已。故不謀及刷新政局。則不必言。否則舊日之官僚派。必不應姑示優容。以自樹之敵也。官僚派貌爲馴謹。又粗習國故。一概擯斥之。似不近情理。然貌似易與。而實則不易與也。其粗習國故固可嘉。而慣於舞文弄法。攫奪私利。則亦可鄙之至。且今日鼎革故鼎新。力謀建設時代。當旁求俊乂。以共濟時艱。不當汲引親故。以自貽隕越。當博搜海內績學多能之士。以造成一強大民國。不當暱近曩日覆餗素餐之輩。以摧殘此新產出之民國也。夫暴民專制之不容輕貸者何。日求眞正之共和也。暴民專制爲共和之敵。故去之唯恐不盡。若夫官僚派。其心目中。何嘗有眞正之共和。其處心積慮。唯知有一己之私利而已。眞正之共和。與一己之私利。寧能一爐而冶。其究也。非盡破壞之不止。然則今日之擁護官僚派。即不啻表示其反對共和。惟熱心爲征伐之主張。乃克稍戢其方張之燄。否則暴民專制絕迹矣。而官僚派勢力。乃橫絕於國中。非陷國家於亂亡之域不止。嗟我國民。其又奚以避此浩劫也。

雜錄

康南海卻聘之電文

袁大總統鑒亡人負罪久播異域有母八十莫奉尸饔遂竟見背永維哀悼崩摧肺肝過承厚聘感刻不任匍匐奔喪未及言謝途次得門人梁啓超電轉述尊意拳拳故人歸國則待以特殊之上位還鄉則代籌警備之未周昨抵香港又接須磨寄來東京使轉明公冬電隆文稠疊辱以蒲輪召還蘇武傷其去國之久顧於箕子本無陳疇之材斬然衰絰不入公門毋死謂何敢有他志加兩世之先塋被掘二十年之遺骨須收痛絕藁棺並陳新舊淒涼營葬難返鄉閭重以寡姊六十病乳三載沈綿床褥天忽朝夕是以魂魄飛越豈知人世[illegible]無心預聞政治難補涓埃更未[illegible]北首燕路上承明問伏明公[illegible]垂矜原若夫大教淪胥人心陷溺則中國可亡而種族隨[illegible]實爲遂古所無之變同於金[illegible]無避之義他日誓墓餘生未忘扶持所至託於衎鑠尊聖衛道想公同心冀公援手聖教幸甚稽鳴謝康有爲叩文

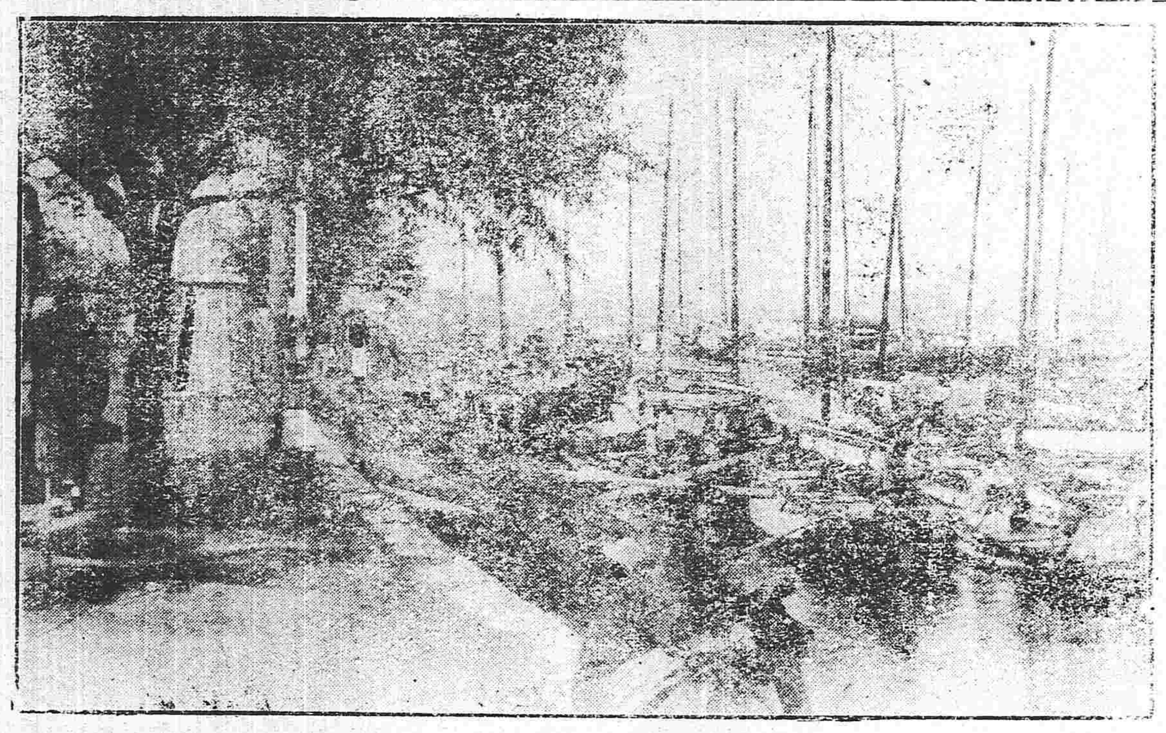

天津白河海關前面

駁有賀長雄共和憲法持久策（七續）

徐鏡心

（原著）況臨時約法之精神實許大總統參與制定憲法事業臨時約法第五十五條規定臨時大總統有提議增修約法之權蓋制定臨時約法時大總統始在北方就職不能與議故許其於制定後有提議增修之權事後尚許其提議增修事前反不許其主張意見揆諸約法之精神決不如此然則正式大總統選舉後正值議定憲法之時當然使大總統對於憲法有主張意見之機會始與臨時約法之精神符合美國議定憲法時華盛頓充獨立殖民地代表第二聯合會議議長雖意見甚鮮然國民卅萬人出衆議院議員一人華盛頓實主張其說法國制定憲法時馬克馬洪元帥已被選爲正式大總統而馬克馬洪命外部大臣布羅利向國民會議之憲法起草委員提出憲法草案是即法國現行憲法之原案此又法美二國第一任大總統預聞憲法事業之先例也

（駁云）前既云文字不足憑此乃云精神有可據擬人說夢自相矛盾吾未聞何國立法其文字與精神相反者也吾未聞解釋法律者違背其文字而適用其精神者也此等謬語明目欺人何乃出自著者口中也

著約引約法五十五條今錄其原文如下云本約法由參議院議員三分二以上或臨時大總統之提議經議員五分四以上之出席出席員四分三之可決得增修之云云此不過規定議員與總統均有提議之權而究之可決權增修權仍在參議院也並非如著者所云大總統完全有提議增修之權也假此飾語欺世誣蔑約法實爲法學敗類實爲民國亂賊至謂制定約法時大總統始在北方就職不能與議故許其於制定後有提議增修之權云云此尤私心附會無足深辯矣

對於憲法發表意見凡屬國民皆與有責前已言之矣唯以行政之資格不能干預立法之權限此天經地義確乎不拔者也乃著者謬引美法二國第一任大總統以爲參與立法之先例不知華盛頓以首倡共和之聖哲馬克馬洪亦服從國會之議決其視立法機關有如神聖尊嚴或則行使發言之職務或則供獻個人之意見究竟採取與否仍聽諸議會之自由初何嘗以大總統之威權干預國會之立法而強迫阿附己意哉

（未完）

專件

教育司籌設補習學社規程

籌設補習學社規程

第一條 補習學社係倣照各國補習學校之意爲吾國今日青年之未受完全教育者補其道德知識技能上之缺點而設

第二條 本規程規定之補習範圍以普通補習爲限（各國補習學校有普通補習實業補習二種）共分二種

（一）甲種補習學社
（二）乙種補習學社

第三條 甲種補習學社爲補習中學教授科目而設斟酌本省情形應設五種

（一）英語補習學社
（二）數學補習學社
（三）博物補習學社
（四）理化補習學社
（五）圖畫補習學社

其教授程度按照中學校課程授之

第四條 乙種補習學社爲補習高等小學教授科目而設斟酌本省情形應設三種

（一）算術補習學社
（二）英語補習學社
（三）理科補習學社

其教授程度按照高等小學課程授之

第五條 各縣於第三四條所列各種學社外可因地方之需要酌設德法俄日語及手工音樂體操等學社（未完）

繩技

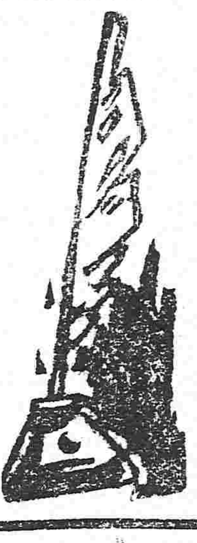

走繩之技行於中國而盛於歐洲其爲技也少異於中國以數百丈之長繩繫於危樓高閣之兩端演者躍身其上若履坦途往者日耳曼有二法人一名哥利一名波斯利技皆超絕嘗於賽會時試演其技躍行繩上其捷如風柔升高竦掌俯瞰意甚得也哥利回時甫及半程適逢波斯利闊步而來兩相值閡僅駢兩指許無地可避時觀者麕集皆爲之心寒股栗相顧失色手足罔措哥利從傍語之曰俯波斯利以絕技聞於時後數年有都爾特者亦法人也其技更精乎二人都爾特之父捕魚爲業都五歲時曾往觀繩技心羨焉歸而一志勠習務極其能初以其母曝衣之繩繫於兩岸間試行之身輕捷立仆繼取魚索試之亦斷最後得一巨纜於舟子喜曰是可立我足矣遂繫兩端於二樹間以杖拄地而行其上久之身輕足健視懸纜之爲空無異乎橋之在望由是名益著歐洲之演技者無敢與之頡頏都爾特挾其所長雲游列國觀者爭輸金錢獲利無算其在米利堅演藝一事尤爲膾炙人口米利堅北境與英吉利屬地分界處有一大江名尼押格爾拉是江上流高下流奔騰澎湃狀如瀑布聲聞百里駭人耳目江之下流兩岸石塘頗爲高厰都爾特於對江兩岸繫一長繩離水約二十餘尺陵空特起遙望如天末長虹都爾特行於繩上手執一杖盤旋戲舞忽坐忽眠如在平地時有輪船一艘泊於江中以防其墜都爾特取繩於船上至船中船主以酒一瓶繫於繩端都爾特收繩得瓶飲酒既畢擲瓶於江遂逕而去竟過彼岸是日遠近觀者不下數萬人如圍堵墻靡不嘖嘖稱奇遂時復回此岸岸上有人願負之而過三呼卒無應者然都爾特猶以爲未竭其長因負木棉一包渡河而過既抵復推小車一乘而回是時觀者莫不目眩神搖屏聲息氣嘆以爲未曾得有而見都爾特名著歐米二洲同治初年曾到香港旋行西人無不樂觀其技咸嘆爲世希上之絕藝云

火險告白

敝行經理火險已有年矣因今推廣交易起見左添承保市貨屋產家私衣箱煖房貨物等件凡遇不測立即照章賠償毫無延悞如蒙紳商賜顧者請移玉敝行面議可也至於保險價列於左

保頭等平房	每壹千元	八元
保二等平房	每壹千元	十元
保三等平房	每壹千元	十三元
保頭等房內存貨	每壹千元	十二元
保二等房內存貨	每壹千元	十五元
保三等房內存貨	每壹千元	二十元

代理 明治火險公司
代理 日本火險公司
代理 共同火險公司
代理 東京火險公司

奉天大西關 三井洋行
電話 中國一五五號 日本二一二號 日本三一五號

往上海定期輪船廣告

榊丸 十一月二十日（陰十月廿三日）正午 大連開 每禮拜四
神戶丸 十一月廿二日（陰十月廿五日）正午 上海到 每禮拜六
上海開 每禮拜一
大連到 每禮拜三

頭等票日金四十圓（一去）日金六十四圓（來往）
二等票日金二十五圓 同 四十圓
三等票日金十圓

本事務所及在營口遼陽奉天鐵嶺長春各站均可發買聯絡船車票
兩輪船現均備有無綫電信以期迅達而謀乘客之便利

南滿洲鐵道株式會社
大連埠頭事務所

日本郵船會社滊船廣告 由大連埠頭起

高砂丸 十一月廿五日（陰十月廿八日） 往神戶橫濱
三河丸 十一月廿八日（陰十一月初一）正午開 往營口
三河丸 十二月六日（陰十一月初四）午前十鐘往門司神戶橫濱

乘船票由本出張所自買如有乘客請至本所購買
日本郵船會社代理店
三井洋行大連支店 電話（三一〇）（四六〇）

本號發售

石印鉛印大小機器
製蠟製棉花精米精糧製麵莫大小機器（如欲購者弊號可先教授使用之法不取分文）
石油發動機其他有用諸般機器
鉛石印各色油墨一般材料
紅白名片及洋紙本類 信封 黑藍赤各墨水
八寶印色 謄寫版及材料各樣 學校用各種文具 尺度等 開明自在原墨
尚雕刻銅版地紋花邊一概俱全
弊號開設至今幸蒙各位愛顧久均因貨實價廉大乃應需兼代辦日本有名各工廠製造機器定期迅速運到特此佈告

奉天城裡大北門大街
盛京書局 阿部號
電話 日本二百五十五番 中國二百四十七號

▲芝蘭香皂之五大特色

用鮮美材料以工化學之法加膩製成品質細緻密最爲官紳適用之化粧品書能潤澤皮膚補益氣血使肌体滑麗嬰兒使用强壯股膚最爲有益於經濟之衛生主力俱能完全

特別販賣所
奉天 寺庄洋行
營口 寺庄洋行

命令 （十一月十七日）

●大總統命令

浦信鐵路合同派財政總長熊希齡交通總長周自齊簽字此令

財政總長熊希齡呈請任命甘鵬雲爲黑龍江官銀號兼廣信公司監理官應照准此令

陸軍總長段祺瑞呈請授張連同爲陸軍步兵上校並加陸軍少將銜應照准此令

國務總理熊希齡內務總長朱啓鈐呈據河南民政長張鳳臺電稱總務處科長孫甲榮呈請辭職孫甲榮准免本官此令

國務總理熊希齡內務總長朱啓鈐呈據黑龍江兼護民政長畢桂芳呈稱秘書王華林呈請辭職王華林准免本官此令

北京專電

●協議幣制統一辦法

幣制借欵交涉頗有進步五國團已據實電致本國政府請示機宜北京政府則特開閣議協議幣制統一辦法採其內容係所有貨幣以元爲單位（一元重量定爲五錢五分（即二十五）可與制錢一千文內外交換一切計算照十進法計算之

●固不若一併辭職之爲愈也

參衆兩院議員現正陸續辭職政府機關報特著論說向所有殘存議員勸告一併辭職

●俄外交家不肯一絲放過

據俄京電傳云俄外交當軸北京政府此次聲明擬組織中央行政會議使蒙藏遣派代表二十名等情外蒙古亦在內則顯係違反中俄協約斷不能坐視必當嚴重抗議云

●俄擬貸欵於法以開發外蒙

俄首相離巴黎時與人晤談畧謂外蒙各項改革事宜刻已均有端倪擬於明年在巴黎募集鐵路借欵七億法朗以充開發外蒙之經費云云

東京專電

●滿鐵會社將募外債

滿鐵會社爲振興事業起見募集新股尚其一次繳還現已竣事該會社行將以該新股作抵轉借外欵蓋以供修築洮南鐵路及其餘路線之用也並聞該路工事則擬歸中國興業會社承辦查該會社副總裁倉知氏此次之赴華亦係爲此項要務與民國當軸磋商者云

●豫算會議開會

各國務大臣現已一律回京自本日開始預算會議

●日俄鐵路聯絡會議延長日期

日俄鐵路聯絡會議自昨日（十八日）起在鐵道院開會俄代表出席開會日期本定四日現已延爲十二日

●滿鐵自明年改正配當率

滿鐵會社利益配當率訂於明年度提高

●井深代議士行蹤

井深代議士於昨晚抵京城聞於在京勾留兩三日後再赴奉天

●兒王伯晉京

兒王伯爵於本日（十九日）晨刻首途晉京

●倉知副總裁來華先聲

倉知副總裁暨澁澤男爵公子正雄氏定於二十二日晚間抵京翌日前往奉天

●寺內總督晉京有期

寺內總督訂於二十二日晨刻前往東京

外電一束

●墨國答謝專使行踪

據舊金山來電云墨國答謝專使的拉巴拉氏偕同隨員五名已於十三日由曼塞魯尼駕坐伯利號前往舊金山旋於二十七日換坐滿洲亞號前往日本

●美墨間糾葛情形

外間傳述美國擬將駐墨使署於星期一或星期一以前撤去並飭派陸戰隊在綀拉克爾登陸以便爲威而太氏抗議之準備

●排斥美國干涉之宣言

十五日墨總統威而太氏亦宣言排斥美國干涉墨國政治

●墨叛軍佔據滋亞列斯城

十五日早墨國叛將維拉督帶軍隊攻滋亞列斯城美人三名因被擊斃

●威而太氏召集國會

威而太總統於十六日召集國會

●墨議會近情

墨西哥議會惟下院在喧擾際僅能成立其上院則因出席極少不得成立聞下院威而太黨仍佔多數

●威而太斷不辭職之宣言

十五日威而太對于美國要求辭職條件聲言余斷不辭職余當竭盡心力痛勦叛軍以定國家百年泰平之長計至外人生命財產則亦當極力保護云

●憲政軍之氣燄張

叛軍嘉蘭扎自十五日獲捷以後氣焰頗張此次宣言謂我憲政軍之成效著指日可言惟對於美國干涉內政一事則以爲無此權利反覆斥駁不遺餘力

●英德商民撤退先聲

英德兩國佈告駐墨兩國商民從速撤退墨境以免災害

●法義之軍艦來

法國軍艦刻已抵墨國維拉克爾斯港義國軍艦不日亦當抵墨

●官兵百名慘遭槍斃

叛軍佔據滋亞列斯擒獲官軍一百叛將飭將該兵一併槍斃

要件

支那財政前途之悲觀（三續）

(三)鹽欵另儲用付保息與中央財政之關係

自善後借欵告成以來中央財政益陷於困難之域推其原因約有兩端一鹽欵另儲當善後借欵未成之前奉直齊蘇等省鹽稅收入尚可爲挹注之用據財政部報告鹽稅收入元年五月至十月收長蘆解欵二百零四萬七千三百九十元山東解欵十四萬七千八百八十一元二年一月至六月收長蘆解欵一百二十二萬二千三百八十六元奉天解欵十九萬四千八百六十四元河南解欵卌五萬四千四百八十七圓兩淮解欵三十九萬三千七百圓山東解欵四十二萬一百六十二圓共計四百七十八萬一千零七十一圓及借欵成議後鹽務收入全數作爲擔保專欵另行存儲在各省視爲歸諸中央實則中央已不能活動此近日財政部通電列爲困難之一端而有識之士以關鹽兩稅爲外國稅也一月付保息按善後借欵合同第六欵載於鹽務正在整頓之際及自本合同債票發售後之第一個月起直隸山東河南江蘇省應提出欵項足敷本合同附表所開本欵內應還之數目於未到期十四天以前按月交存於銀行等語從前商定合同之際所以指定直隸山東河南江蘇四省提出欵項以保息者原以該四省財力較足可爲担保之資惟善後借欵告成之後中央政府深知各省軍隊林立餉糈浩繁勢必無力及此故數月以來均由中央籌欵交付直魯豫蘇四省迄未按期撥欵以作保息之用當梁士詒任財政部次長時鑑於中央財力竭蹶召集各省財政司長司國稅廳廳長到京會議雖以改良稅制爲名其意固在莅會者承認解欵於中央以作保息也乃聞値會議之際梁次長出席要求各省分擔保息之欵莅會者非托詞於權操都督即藉口於商諸省長而本省財政困難不能自給安能給入之言尤屬異口同聲會議告竣此事仍未解決中央迫於國信所繫每月一百二十萬元左右之保息不得不設法交付而財政之竭蹶日久愈甚亦即基此以上兩者之結果中央政府一方少增稅之收入一方添保息之支出而各省解欵又復絲毫無着杼柚已空釜甑靡亡無日矣

當去歲之冬周財政總長通電各省一則曰克利斯浦一百萬磅到手立盡歲事將闌來源將絕再曰英使開單索欵俄使催迫尤急破產之禍即在目前何其言之哀也乃一之爲甚今二千五百萬磅又將垂罄矣當日揮霍快意幾何曾未幾時依然故態長此不已吾國其何以自存乎

砂上唔語

▲解散兩院本大總統之法律上對於民黨之一部分而遣散之彼黨中豈因無良而隸入他黨者皆無瑕可指耶

▲現有之議員不足法定人數而令各省候補當選者一律赴京恐其數必不能相抵勢非重行選舉不可

▲前次之選舉亦甚倉猝廢時已須數月此次若重行選舉則國會又將數月後方可開議

▲議會議員勢處不解散之解當此一切憲法尚無頭緒之際不知行政者將以何者爲依據（不黨）

▲人之苦樂皆由人自主之惟人每忽於其機誤苦爲樂視樂爲苦至異日所結之果而苦樂始明

▲天下無無因之果亦無無果之因因果相循而一切之禍福憂樂生也不有善因而得良好之結果者則吾未之前聞

▲處現今時世浪費最爲危險譬如本月之所入擬諸所出之數不足僅有十元至下月而仍不知節則所虧倍於前月而有餘如是數年終身之債務將償錙銖其可不懼哉

▲善惡之必驗[illegible]一念則此一念之見端即爲善爲惡之機矢[illegible]則其念常勝[illegible]善念倘不存以還[illegible]之天良汨沒殆[illegible]欲爲善未由抵制此聖賢所以詔人用克伐功夫也（頑固）

▲日日言誠政而一般[illegible]子的飯桶不能不予以祿位今日爲大員的難處如是

▲日日言誠政一般充[illegible]人員[illegible]皆心思不定朝委夕撤[illegible]常

▲儲有常識之國民知今日[illegible]實業不可以振國勢於是相與出政治界而經營農工商業則幾乎政界者其人才已不問可知

▲文官養成所之無當爲有識者所公認何以入該所者居然有人斯真出人意

▲各界中張部長之[illegible]老余目見事甚稀但其中可笑之句語已屬不少編有好學者抄出來送諸報館一一登載老余知滿城人士必能笑倒（老余）

▲某縣有五大堪圍大佛寺[illegible]大某文牘架子大[illegible]大某巡官吹的那牛皮且盛京時報大

▲某縣有四小[illegible]監獄的拘留所小某商家出貨的秤小某所千里草君的心眼更小的見識小

▲某縣有六長某太河草樓長某所飯[illegible]吃飯的[illegible]長待室的煙筒長桌子長街[illegible]子長西門上貼的佈告文紙長大佛寺[illegible]上[illegible]那一豎長

▲某縣有三短某所的水煙袋短[illegible]教科書頁數短十八旦學士的[illegible]見更短

▲本報歡迎投稿

▲國會議員之胡鬧則固昭昭在人耳目然大總統以命令遣散之未免駭人聽聞

奉天東華門大街 電話一二二四
奉天鐘樓南 電話二一四
奉天小西邊門裡 電話一一九
機器油坊減價廣告
豐慶
天桂
停 停

民國要聞

浦信鐵道借欵之成立

浦信鐵道借欵已在十三日簽印報紙所載此借欵條約條項業經議會修改通過故理應由政府按據議會所修改之條件重行交涉但議會所修改之條件以原定條約第十三條實收額應遵五國借欵合同第十七條辦理與津浦鐵道借欵第十三條同惟津浦鐵道借欵當時中國之經濟情形與現時不同又原約現定三厘之回利改爲四厘與滬杭甬鐵路借欵回利同惟回利之高底以歐州利率之高底而定滬杭甬鐵路借欵當時之金融與現在歐州金融大不同故當局者如何費口舌交涉總歸無效仍按原案簽印云

國會將來之面面觀

國會存廢問題近日頗費研究有人昨晤政界中人談及此事叩以此事之結果如何據云此等問題各方面之解決法甚不一致有謂不能存在者有謂尚可繼續者爲分項述之以告閱者

（一）國會不能存在說　凡一機關之生存必有他種勢力以爲之後盾恒在軍隊國會之後盾恒在國民試問吾國之國會有此後盾否其被選而來果出於眞正民意否其發爲言論果能爲人民代表否果其有人民以爲之與援試問累次被槍斃之通亂議員何以無人爲之訴寃也且各國產生國會歷史大概人民以納稅爲代價因之與政府訂定契約故成立以後即與政府立於同等地位而吾國歷史上則初無此等情形其勢力之脆弱夫何待言故今後之國會即幸而不被取消然其價値亦必較前此大爲跌落甚且爲行政機關之一種附屬品此時已大可斷定云

（二）國會尚可繼續說　立法機關當然爲三權鼎立中之一種既不能從根本上取消民國即不能任國會消滅於無形茲聞大總統對於國會依然有望其繼續之心惟關於國會組織法則不能不加以修改至修改之要點則分四端

（甲）兩院職權從新厘定要使其職權互相調劑不致更有衝突之虞

（乙）核減議員額數參議院減二分之一衆議院減五分之二一以節經費一以期議事之敏活

（丙）修改選擧方法衆議院仍用比例選擧法惟應減少額數至參議院之組織則由中央政府及各省選派其性質與各國元老院相同

（丁）改定任期衆議院以四年爲準參議院以六年爲準

行政會議之開幕日期及地點

昨據探聞中央召集臨時行政會議近日大有進境大約擬於十二月初一日可得開會其會議地點則或於總統府內或於國務院中或另擇他處尚未確定云

文官攷試實行有期

司法官考試業總長議定章程頒布定於下月十五日開始考試矣惟熊總理以各省政事之糜爛由于文官之不得其人擬于明年一月實行文官考試甄拔人材任用以濟國事并擬飭各省于年內擧行普通文官考試庶得良佐助員云云

議員補給歲費之辦法

議員五千元之歲費近日由兩院具文財政部要求按照開院之日起補給每月應支之數每人計算可得六百餘元茲聞財政部以此項支出爲數已達五六十萬不但現在無法籌措且此項歲費係規定於議院法中而議院法乃在九月二十七日公布即使按數補給亦不能遡及從前擬覆文自十月起始能照補資此項歲費本月分已照四百元之六成支補者不過十月之百元其中又須減發公債票若干是每人所得不及百元之多未免失望矣

行政官殺活議員之大刀闊斧

此次國民黨參衆兩院議員迫繳議員徽章證書有四百七十餘人之多其中有跨他黨者有爲國民黨揑開或已於前數月脫離者均被嫌疑不無寃抑人總統爲維持國會起見擬將情有可原者繳還議員資格已令內務總長分等列表呈請鑒核朱總長當將迫繳徽章證書之議員列爲六等（甲）確有通逆證據者（乙）有亂黨嫌疑者（丙）誤被列名黨籍者（丁）前有黨籍早經脫離者（戊）雖未經登報脫離而改入他黨或發起新政團確有證據（己）雖一面列名國民黨而其言論宗旨對於亂黨擧動不以爲然能自行檢出証據者大約甲項當依法處治乙項當然取消議員其如丙丁戊己四項皆有轉圜之希望云

張軍編制難改之理由

張勳奉上將之任命勳一位之任命江蘇都督之任命均民國之新官制無不順受而獨於所部武衛前軍之編制堅不願照新章改編其所持亦有理由茲據訪詢所得者錄之張軍現稱四十八營若以新制言未嘗不可稱兩師有半兩師半兵餉則每月近四十萬元而張軍現在不滿十萬元蓋武衛軍舊制只有統領管帶哨官三級月薪統領不過二百元不及團長三之二營哨官百元數十元僅及連長司務長之月俸此軍費節省之理由一新制一師其師司令部之組織則參謀長副官長書記長軍械長軍需長軍法長軍醫長獸醫長管理長又有各長之附屬官此外旅司令部團本部營本部一切軍佐人員不下數百人去年南京裁兵不滿二萬人而屬官則有一千數百人張軍之軍官僅二級軍佐只有文案營書哨書數人此冗員減少之理由二張軍之統領兼帶一營爲坐營管帶兼帶一哨或帮帶兼帶一哨爲中哨均爲心腹兵則上級軍官有在兵力過有變故統領立即執坐營之親兵討之視夫新制師長旅長團長等上級軍官不領一兵全寄兵力於下級軍官此次南京之叛亂要塞四路總司令吳紹麟則可以四人執而殺之第八師長陳之驥憲兵全省總司令茅迺封其位非不尊所部叛變時即成孤立受其脅迫畏死則不敢不服從於下級軍官最終則出於一逃新制無中軍坐營無實在兵力不能自衛更何能應變此軍官無兵力之理由三新制同在一師之旅長各不相屬此旅旅長對於彼旅團長營長連長以及兵士無論何事不能干涉故一師中有一團叛變他團非奉師司令不敢過問張軍則統領遇軍情緊急時加一營務處銜則可行其權變不但各營管帶哨官兵士受其節制且他營未加營務處銜之統領亦爲所屬且可執行軍法於統領此通權應變之理由四武衛軍法犯斬罪者數條可以一令箭執行之犯小過立即棍責完結新制特設陸軍監獄審判之手續繁難糜費衆多而反啟軍人玩法之心此軍律玩弛之理由五平時文牘由師部轉於師部之各處簽押再轉旅部亦如此而後至團部轉營部轉各連回覆之文亦如此層層周折迂緩張軍則以一紙傳單由統領傳各營各哨互傳後各於傳單上書一知字復繳還統領而事畢發餉僅一名冊一領字文牘簡單何須軍佐之冗員此公牘神速之理由六故張軍之編制似可不改惟不可不注意者軍事學之知識不可不淘汰者無軍人資格之兵士尤不可不舍去者則爲滿制大辮子

▲焚燒黑禍之特觀（北京）

地方檢察廳於日前上午十時將該廳判結違禁之私販私吸煙案內烟土俱等裝載三大車運至天橋迤南石路旁空曠地方實行焚燒並經該廳在焚燒池附近設有接待處復有戒烟在理會預備茶水而萬國禁煙改良會會長丁義華君及全國禁烟會會員各界人士陸續往觀者約有數千人旅京西人男女賓約有五十餘人可見此擧外人尤爲注意茲將當場情形畧誌加下

地方檢察廳會同該管警區派撥淸道夫掘一燎池寬約八尺長約丈餘池之兩端安設鐵網池內實以木柴澆以石油一經燃着烈焰烘烟氣迷蔓於野檢察官坐於池旁監視巡警將烟土烟俱等陳列於案上然後執簿點查一次遂向衆報告某案所獲烟土若干及附帶煙具若干報告畢即將該案煙土等飭夫役向石油盆內一漬旋投入火池候成灰燼再及其次如是遞燒由上午十時起至下午二時餘始告焚竣當由丁義華君率同禁烟會員等高呼鴉片絕命民國萬歲遂互辭而散當時並有軍警多名荷槍在塲彈壓秩序極屬整齊云

▲陸軍小學之飛行家（湖北）

黃龍淵湖北陸軍小學校學生也工化學精製造對於飛行器一項研究經年大有心得現自行發明一種管式飛行艇機件簡捷飛行利速由該校長吳君將一切圖說呈由黎公査閱深爲嘉賞昨九號特撥公欵一千元飭令黃生在漢陽兵工廠照式而造一俟工竣演試精熟即行咨部請奬

行政會議成立之難題

此次地方行政會議之組織適當國會擱淺之際外間紛紛議論有謂此爲國會之變像者有謂此爲國會擱淺時之一種救法者其實國會即能維持能以開會此種機關爲集思廣益計論大政方針起見果能號召英才以爲政治上之補助亦未爲不可特因國會既難維持而此種機關遂應時出現故外間論調亦因視爲衆矢之的擄聞連日各報所登載名單尚未確定且經大總統電催而向國務院報到者亦寥寥無幾並聞議員派及非議員之高尙其志者現多不肯就此以爲藏拙養晦之計恐此種會議人材難得成立尙需時日刻聞政府之意如原規定之人員不能足額則再擬以各部次長一體加入以促其成立云

清幼帝熱心向學

頃據側聞云宣統皇帝起居康豫熱心勤學陳寶琛伊克坦諸儒竭力侍講每晨自八時起至下午三時御臨書院孝經四書業經讀畢現攻尙書聰敏强記奸書大字筆墨優異常驚侍臣如世中堂觀於皇帝妙齡談吐明晰善誦善書就學以來未滿二載進境大有可觀因之異常喜悅稱嘆不措云

譚延闓晉謁總統

前湖南都督譚延凱批自解職後無意北上旋經袁總統屢次電催已於十一號來京日昨面謁總統暢談良久大約此次來京袁總統仍酌予相當之位置云

熱河淸室行宮之軼聞

熱河舊有清室行宮規模甚爲敞敞宮中陳設亦多自某公爲該處都統後遂改行宮爲節署近日有人報告謂該行宮陳設之古玩共六千餘件爲值約近千萬圓宮中均有簿籍可稽乃某公就職以來繳回淸室者祇有一千餘件其餘四千餘件不知流落何所不謂日前有總統府某差官前充骨董商者因事至六國飯店見某公之近侍親持一硃砂色磁瓶高僅盈尺售與外人爲價一千二百金此事發現後當即有某律師對衆宣言云淸室總長世伯軒太無能力若因此起訴某雖不才願爲辯護其結果必爲勝訴無疑云云因是之故外間頗有謂某公運動爲都統時即以該處古玩爲目的者所聞如是姑誌之以觀其後

某有力政客之解決時局談

昨有某有力政客關於今日時局談云今日國會已然無形解散亦無可奈何惟關於解決方策據鄙人所見今日時局陷於危艱職由於臨時約法之不能完全故依歷史上及法律上之理由此際使袁總統組織臨時議院一若南京之參議院修正臨時約法再從而設立一種憲法起草機關起草憲法草案俟該草案告成諮詢各省國民會議俟其可決即由總統公布憲法然後按此憲法組織國會召集議員促成立法機關如此則行政立法兩部互相融和並無無法之主張大有益於民國前途云云

東山雜記二十四（禮堂）

齊魯封泥集存中。有清河大守河間大守即墨大守三印。文字精絕。自其形制觀之。亦當爲漢初之物。余前序中。以改郡守爲大守。在景帝中二年七月。漢書景帝紀。及公卿百官表。具有明文。而河間國封于孝景前二年四月。膠東國治即墨封于孝景中二年三月。自是訖于王莽之纂。未嘗爲漢郡。是前漢不得有此二郡大守。故定爲光武初年之物。然細觀其形制文字。終不類東京。且攷之後漢之初。亦無置即墨郡之理。即墨在前漢。爲膠東國都。然王莽廢膠東國爲郡。改爲郁秩。郁秩故膠東屬縣。則莽時之郁秩郡。當治郁秩。而不治即墨。光武但復膠東之名。而郡治仍之。故建武十三年。封賈復爲膠東侯。食郁秩壯武下密即墨梃胡觀陽六縣。以郁秩爲首。至肅宗時。復孫敏有罪國除。更封復小子邯爲膠東侯。邯弟宗爲即墨侯。各食一縣。以膠東與即墨爲二縣。膠東前無此縣。蓋即郁秩。此又復漢初之膠東。不治即墨。而治郁秩之一證也。故光武初年。決無置即墨郡之理。而景帝中二年後。膠東國又未嘗爲漢郡。則此印非漢初之物而何。若云漢初之物。則即墨自戰國時已爲重地。與臨淄並。故張儀說齊王曰。臨淄即墨。非王之有。田肯說漢高帝。亦曰齊東有瑯邪即墨之饒。故田市王膠東。實都即墨。漢高帝以膠東等郡。封子肥爲齊王。文帝分齊別郡。置膠東國。亦仍其故治。而中間膠東郡之稱。或爲即墨。猶菑川郡之或稱劇郡。各以其所治之縣名之也。故即墨之爲漢初之郡。殆無可疑。

小說

揚州夢（十二）

王者賓遂又大聲嚷道 你倚着你家有錢 便來欺負我 別看我窮 我就是窮得橫 登時火起心頭 站起身來又是苦打了一頓 跑出去了 潤蘭遭他丈夫兩次毒手 那裡禁得住 倒在床上 不由痛哭 說我的丈夫 怎麼就變成這個樣子了 自已仍是自責想道莫非是我說的話過緊了 我想世上沒有勸不過來的人 莫若等他慢慢兒回頭罷 後來王者賓在外頭大嫖特嫖 直弄得面黃肌瘦 害起病來 潤蘭看他丈夫得病 當時也不敢多言 只好小心伺侍 一連請了不少的醫生 吃了十幾劑藥 終不見効 潤蘭見自已丈夫病重 到了夜間 每々一個人坐在床頭不睡 聽得自已丈夫享々一聲 便問道 你是那兒難受哇 摸着他渾身發燒 自已便忙着走出來 到了廚房 煎一碗茶 叫自已丈夫喝 遂又慢慢兒的給自已丈夫搥腿 等到睡着 自已在旁邊兒 看着發愁 待會兒醒了又搥 心裏十分的焦愁 一連幾夜 眞是肝腸俱碎 這天晚上 到了初更的時候兒 自已忽然想起 說古人會有割肉治病的事情 今天晚上我可以辦辦 奴的身子 雖然受自父母 不敢毀傷 然而既嫁了丈夫 這個身子就是丈夫的了 眼前我丈夫 雖然待我寡情 總是我沒有深情感動他 就是丈夫與自已終是無情 我必要有一點兒情 跟丈夫用的 自已想罷 遂在神前焚香禱告 露出右邊的胳臂 用牙叨住一塊肉 拿起剪子颼的一聲 剪下一塊肉來 心裏只望將丈夫的病治好 那裏還顧得疼痛 忙用布將傷口裹住 拿着這塊肉擱在藥吊子裏 只見那肉在藥吊子裡 崩崩的亂跳 自已暗想 奴家雖犯了不孝之罪 傷了父母的遺体 然是爲丈夫的病体起見 等我丈夫病好了 那時再向我父母領不孝之罪罷 自已將藥煎好 遂悄悄兒的給丈夫吃了 守到天亮 他丈夫果然出了一身透汗 燒退了一大半兒 自已心裏好不歡喜 過了幾天 病慢慢兒的也就好了 自已要勸 又恐怕丈夫病剛好

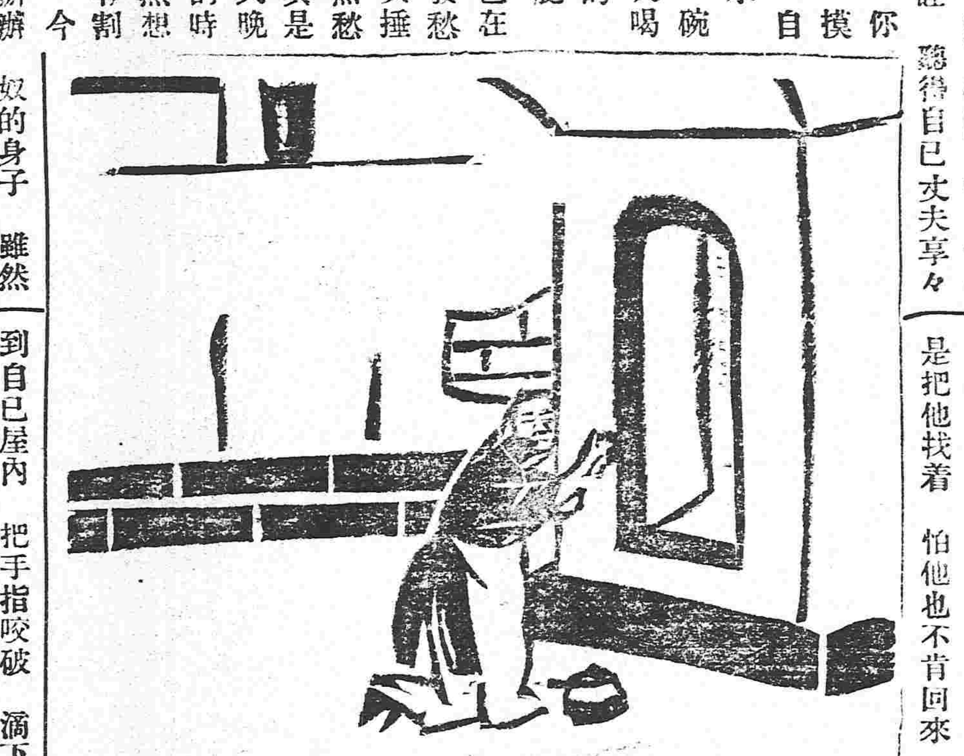

怕一生氣又反覆了 遂又等了幾天 見自已丈夫 已經大好 王者賓果然又要出去 潤蘭遂慢慢的勸道 郎君你的身子要緊 可以在家多養養靜罷 別出去了 上外頭是有損無益的 萬一要頑兒壞了身子怎麼好 王者賓道 我在家裡待不慣 要叫我不出去 那是萬難的事情 潤蘭道 這有何難 總是因爲郎君 平日錯打了算盤星兒 與詩書的緣分少 與外務的緣分多 今日只要郎君 把這兩件正過來 就不難在家了 潤蘭剛說到這兒 王者賓就翻了臉罵道 賤人你又來管我 我同你從此分了手了 說着一溜烟兒跑出去了 潤蘭一時攔止不住 免不得叫人在四下裡尋找 一連找了幾日 毫無踪影 陳氏一看自已兒子 連着好幾天沒回來 遂跟媳婦吵鬧 說是媳婦兒 把兒子逼跑 潤蘭此時有口難分 只得跪在婆婆跟前領罪 煩了人四處尋找 暗想自已的丈夫性子堅執 須有我的手書 總然是把他找着 怕他也不肯回來 遂回到自已屋內 把手指咬破 滴下血來 用血代墨 寫了些個謝過的話 大意說是郎君你這番回來 妾身再不敢勸你了 郎君如念五年夫妻之情 就將妾身留下 情願爲奴爲婢 伺候郎君的終身 如厭煩妾身 還可以將妾身送到尼姑庵兒內 寫完封好 打發人送去 不在話下 剛發了信後 忽見老媽兒進來 說少奶々 門兒外頭有個客 自稱和少奶々是兄妹 要見一見 潤蘭道 你請他來見一見 說着自已遂倒在炕上 心中暗想 這必是我謫君哥哥無疑 想起謫君哥哥待我之情 再看看自已丈夫 待我的不情 登時胃口即疼痛 再說老媽兒將那倆客 引到客廳上坐 那客道 勞你的駕 請出我妹妹來見一見 老媽兒到屋裡一說 潤蘭遂倚着床頭 寫了一首詩 交與老媽兒 說你替我致謝哥哥 說奴家病不能出去 老媽出去一說 將詩遞與謫君 （未完）

合公錢…告

本號開設在奉天大南西門裏路西路北門首爲兌換洋圓銀兩 各埠匯兌 行鈔票匯 …銀

新到洋爐廣告

本行新由德國運到冬季應用各樣華美洋爐子大小俱全堅固異常物美價廉如…

律師陳書年通告

本律師代理烟台各級審判廳民刑訴訟並定約公證等件務望尊重法律扶持人道一切公費遵照定章凡有委任請於上午九點鐘至下午四點…

美貌嬌容 華粧麗水

美顔水

轉醜爲美之美顔水

請速試之

用之速一日

增一日之艷

美顔水効用

▲顔色增艷美 ▲皮膚生光澤 ▲蛟臭虫之時 ▲治面皰小瘡 ▲防雲氣晦色 ▲用以融化白粉顔易擦敷

大日本大阪

桃谷順天館

滿洲總經理 奉天怡信洋行

軟弱病婦絕妙靈丹

區君晉南爲香港文咸街十一號門牌岐豐南北行之夥友常深感韋廉士大醫生紅色補丸治愈妻其數月之病患茲將其來函錄左云

余妻自于歸後常多疾病屢受月信不調之苦有時遲至十禮拜之久稍食微物便即嘔吐腦筋衰弱異常不能任其獨居當其未病之前余曾服韋廉士大醫生紅色補丸而得奇效故余亦以是丸與之試服數瓶之後體漸復原服至二月竟覺身軀強健如于歸時矣醫治婦科各症及男子 陽萎不舉 血薄氣衰 諸虛百損 腦筋衰殘 男女胃不消化 風濕骨痛 再無他藥有如韋廉士大醫生紅色補丸之靈效者也 是丸凡經售西藥之處均有出售或直向上海四川路八十四號韋廉士醫生總藥局函購每瓶大洋一元五角每六瓶八元郵費在內

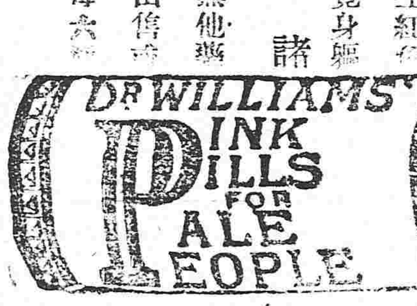

函索中華藥日小書 不取分文

永清照相館

胃健 太田胃散 壯腸

本堂虔製胃散寔係家傳秘方屢試屢驗奏效如神苟重衛生諸君常用此藥可也須於飯後服下必能剋化食物壯胃補體

本劑專治脾胃虛弱食飲停滯吞酸嘈雜胸膈鬱悶或多食油膩生冷宿食不化攻衝作痛口吐清水噯氣連聲不止或口臭難聞夜臥不安口角流涎臟胃諸痛兼能解酒毒併治船暈嘔吐水土不服等症極有効驗不拘男婦老少俱用此藥凡一服一匙放在舌上温水送下重則二服即愈十五歲以上減半分服七歲以下再減半或用糖泡水送服如過重症每日須四五次送服無不奏効眞養胃衛生之至寶也

每罐價銀
極大（廿一天量）日洋伍角
大（十二天量）日洋參角
中（七天量）日洋兩角
小（三天量）日洋壹角

經理批發
大連浪速町三丁目
日本賣藥會社支店

俄商秋林洋行

啓者本行由哈爾濱分設在奉天鼓樓北大街路東歷有年所有貨物零售批發並指明定價均可隨意今特由本國運到各種頂上毛氈大哈拉毛呢青口絨斜文布哈機布雜色印花布合斜子布地漆布及羅甸食物各色洋酒頂上香濱地圖草套白蘭地開飯應用物品無一不備新到眞正美人牙粉羅鍋香皂雜色香皂各樣香水蜜油洗臉具五金鐵器開羅利杖裁縫機器木匠應用器具廚房木鉄傢具俱全留聲機千里鏡西式皮靴皮鞋並有頂上小芝蔴皮底皮漆皮套靴雜色漆油各種紙煙各樣磁器花素茶呼杯盤一概俱全其餘雜種貨物不及備載仰祈中外紳商加備垂青一切價目無不格外克己恐未週知特此告佈

中國電話二百九十二號

新都之花香皂

原料製選 品質佳良

價值從廉 大德用品

到所均有代賣店

特別廣告

盜圖領款

昌圖城廂董事會前文牘周子楨秦性貪婪作事陰險顛倒是非似其所長甚至私吞公欵舞弊賬目以謂他人不能查問任其自爲經董會交替改組選舉之間竟已卸責出會詎於十月六號該文牘未知何時如何盜去圖領從會計科冒領選舉預欵六拾元並未通知會中隱肥私已於昨號被議員等查知大動公憤以周某竟至肥敢詐領正欵掩匿不報實屬目無法紀容心敗壞會体當即呈請縣知事核辦未審將來如何罰辦也　韓道國

請看昌圖商會總理張洛福包攬詞訟架唆伊本一木匠出身僥歸可知自保留程公得驗伊即包攬之官司無算前因城北萬家溝王宗堯之妻左氏染急病身死被民父左廷弼心疑打死即託張洛福化洋貳百元伊得洋即立逼程知事派仵往驗三次無傷後蒸驗有毒並未報明何毒立將王宗堯代案嚴押至今兩月而左家得隨心愿乘機非借屍得洋五六百元不結而宗堯未允後總理復逼程知事將宗堯之母傳案並將爾素之夢生小女容並押起後百家長等知王家被屈來城五十名出保程知事不敢應允今敎見總理後百家長等即見總理央求始𠩄取保其母應不准開案非將王宗堯押倒認給左家之五六百元不可伏思似此民國成立司法改良何若是之黑暗也況張洛福閤日既與王家何讐無讎而竟用此毒手望有責於民者奚往查之

昌圖府百家長　丁佐卿王宗堯謹白

陸軍軍醫監秘橫井方
戶塚山本兩海軍軍醫總監證明

五福目藥

衆位把這大山元帥招牌五福眼擦一擦

定價　特製大瓶廿五錢　小瓶十錢

睛的人不必說了就是那未兒眼睛人無論什麼人每天早一一擦擦這個五福眼藥眼睛害定很清爽的衆位買的時候起總要說明白

各地大小藥房均有出售

頂上洋白糖

英商太古洋行

保火險公司

滿州代理店　奉天小西關　井上誠昌堂　(電話一一〇)

東三省各處均有代理

CHEAR 頭痛新藥 翠雅 チェヤー

頓服劑

滿州代理店　大連伊勢町　松內楠陽堂　(電話九八七)

各地大小藥房均有出售

請購防寒物品

朔風料峭節屆嚴冬防寒衣具允宜早置本店現已備有各項**衛生洋絨汗褂手套洋襪帽子及各種煖靴**並有以**洋氈**及**鳥羽製**成之椅墊等物以上各品皆係最爲實用有益之品尙祈諸君速爲光顧隨意選擇是所至禱

小西邊門外

盛進商行奉天支店

日電話四五番　中電話分局二〇番

棘人馬瑞祿泣告世寅友戚現

丁內艱在奉治喪擇陰歷十一月十三日發引隆儀厚奠概不一敢領僅郵寄訃聞並無另差在外代收厚奠特此述明

市房出售

今有瀋北蒲河市房一所地址寬濶院內瓦房五拾餘間草房拾間菜園三塊內附傢俱鋪墊一概俱全再有瀋北懿路河南市房一所院內瓦房陸拾餘間內附園場菜園貳塊兼有傢俱鋪墊等物種種齊備以上房產均皆出售價值從廉有願購者請詣永福布局院內面議是幸特告均知

好看的東西

無論甚麼人全是愛看的所以人於這個修飾臉面的事情也不能竟乾淨就算完了總得天天兌使用這個**双美人牌洗臉粉**生出那個天然的美麗好看來

双美人牌牙粉
双美人牌香粉　本店虔製

總經理　奉天　寺庄洋行

撫順縣古城子

華勝煤鑛公司廣告

敝公司爲推廣國貨保持鑛權起見去歲在撫順古城子開採煤鑛所出煤質輕而耐煉業蒙賜顧各處所賛許銷路達一千餘萬噸復力求擴充聘良鑛師購新機器挖出之煤較去歲尤爲精良如燒機器洋爐煤白等均屬相宜所定賣價格外克己當此鑛權外落國貨日微之時得此質美價廉之煤提倡國貨曷購而試之庶知所言之不謬也特此佈聞價目列後

頭等塊煤每噸價洋八元五角
二等煤每噸價洋七元五角
三等煤每噸價洋六元五角

如有貴煤局願代售敝公司之煤者請至本總銷場面議必給特別利益

奉天小西關大十字街北
華勝煤鑛總銷場謹啓
中國電話二百三十三號

請看 江南春 南貨 茶館 客棧

本館開設已來素蒙各主顧信各舉尙好現因主人經理今將舊址改換門面添造書廊補蓋院內房屋共三十餘間內有自裝電表電燈電話並大小看鏡坐鐘掛鐘玻璃掛屏山水人物點銅器具象牙快子磁器南式棹椅床舖坐褥洋爐鉄灶南貨箱一切應用物件不計其數一概在內倘貴商欲做此店或租房便宜請到本號問領看商議皆可以上各項共計價洋壹仟五百元請蒙諸君幸勿錯過

奉天大南門里
江南春謹啓

養腎內補丸

定價
三十日分　金貳圓五十錢
十二日分　金壹圓十二錢
五日分　金六十錢

定價
三十日分一打　金廿五圓
十二日分一打　金十二圓
五日分一打　金六圓

▲延壽堂大藥房

總行　奉天鐘樓南大街
分行　奉天鐘樓北大街

人生於世以身爲主身體損百事可作身體弱則一事難爲可見身體之強弱一生之榮辱係之矣所關不綦重哉然往往人多失於檢束或思慮過度心血受損或讀書過勞腦筋受傷或用力過分害及四肢或放縱情慾虧於腎水倘於此不求保養之方實難期有健康之一日本主人心存濟世不忍坐觀是以博採東西醫理悉心研究數載始得病是之眞諦遂一治養腎內補丸聊作救人之寶筏藉以供諸斯世也夫是藥均係眞正材料効力甚大有病者服之固有除沉疴之功即無病者服之當更臻健康之効如先天不足氣血兩虧神倦體疲腰腿酸軟胸膈膨脹脾虛胃弱氣短夢多勞傷失血下元虛寒陽痿不舉精薄無力手淫失精調養不良其他諸勞百損五勞七傷等症無不奏效如神諸不信君嘗之試知余言便之不謬也

▲各埠藥房出售

分行　長春城內北大街
分行　大連市伊勢町

律師姜聯桂通告

本律師代理烟台各級審判廳民刑訴訟並訂約公證等件務望尊重法律扶持人道一切公費遵照定章凡有委任請於上午九點鐘至下午四點鐘到本事務所在劉公祠西二道胡同三多街

奉天撫順縣瓢爾屯

商辦潤興煤鑛公司廣告

啓者本公司開辦有年因資本薄弱煤炕浮淺土質參半大有掘井九仞不能及泉之歎去歲經鐵嶺 葆君介泉厚集資本復經 尙君席珍等極力經營購買機器重開洞坷組織年餘始達完全之目的現在所出煤性與千金寨相等物質精良色氣光潤價資必格外克已利權庶免外溢諒賜顧諸君子必能熱心提倡國貨格外歡迎此本公司所厚望焉

價目列後
一等塊煤每噸洋八元五角
二等塊煤每噸洋七元五角
三等原煤每噸洋六元五角
下等粉煤每噸洋五元五角

再啓者如有代售本公司煤觔者請到本公司事務所先行掛號每噸另有酬勞所有煤欵本公司自行經理不與代售人相涉

商家有願設立代理店者請到本公司面議必給以格外之利益

分局電話二百二十號
奉天大西關大街路北潤興煤鑛公司總銷售處啓

株式會社 南滿銀行

本店　奉天小西關大街
支店　本溪湖永利町

電話　中一八二番　日五二二番

弊行辦理普通銀行業務存放匯欵力求敏捷不悞主顧恐未週知特此佈告

橫濱正金銀行奉天支店

奉天城內四平街　電話十二番

資本金四千八百萬圓
公積金千八百四十五萬圓

總店　橫濱

支店　神戶　東京　長崎　大阪　倫敦　里昂　紐育　桑港　孟買　布哇　喀達　喀囉　香港　上海　長春　安東　北京　大連　旅順　營口　遼陽　鐵嶺　天津　漢口

東三省新聞

▲奉天▼

●張都督有旋奉消息

張金波都督前因與大總統有面商要件赴京現已磋商就緒惟張督以年老多病力辭重任昨由奉省軍界合詞挽留大總統亦加以慰留催令旋奉張已允認約一禮拜內即可遄返云

●更調都督之預聞

（新）據京函云張都督抵京以後屢與大總統面商要政並以年老請辭薦段芝貴君爲奉天都督但奉天交涉各事極爲難辦恐段君亦不願受此重任據近來消息政府擬調馮國璋督奉而以段芝貴督直聞已電馮督商酌矣（切）

●吳中將電告擊敗蒙匪之捷音

都督府昨晚八鐘時接後路巡防統領俊陞中將來電謂十二號安慶縣屬北五架嶺地方突來蒙匪三百餘人大肆搶掠當派第六營李管帶率隊前往迎敵擊斃蒙匪六十餘名奪獲馬八十餘匹槍五十餘支子彈若干粒我軍僅受傷三名特此電聞以慰廑念云（新）

●行政公署特開財政會議

許民政長以奉省財政非力加整頓不足以善其後昨特分別函致審計分處董處長都督府張參謀長官銀號總會辦及在署司長科長秘書等定於二十日開財政會議以期收效桑榆云（山）

●全省學欵縮減三十萬

日昨行政公署接財政部電開謂現在經濟異常困難所有各機關經費業已實行縮減查貴省學欵原定一百萬亦應縮減三十萬以資節省同濟時艱聞民政長轉飭教育司定於明年始業時即行實行云（蘭）

●柳河匪警

參謀長張戍秋君昨接柳河縣報告有馬賊五百餘人由伊通竄至境內大肆搶掠居民不堪其苦相應請兵赴援以維地面聞張參謀長將此急電營飭駐紮西豐之二十八師遣派馬步隊各二營前往痛勦云（冒）

●各縣知事考期不遠矣

聞民政長迭接大總統命令着即切實考核全省縣知事以澄吏治而安民生聞日內即行舉辦約考成績品行經驗三種合格者即呈請薦任不合格者即撤任另委云（山）

●嚴防假冒軍人之佈告

陸軍二十七師日昨出有佈告照錄如下照得國家養兵所以衛民非以擾民也本師長自帶兵以來每於接見官長告誡士卒屢經開誠布公不啻三令五申凡我防境對待商民處以和平交以信義購物公平交易保衛閭閻厥盡天職事無鉅細悉本紀律施行向無絲毫違法及非分之行爲方今國體初更伏莽未靖而各項匪徒隨處發生難免無假冒本師名義在外籍故招搖欺騙鄉愚情事妨害治安敗壞軍聲莫此爲甚自應設法嚴拏以靖地方除飭各旅團營嗣後派出公幹員弁務須照章發給正式公文護照以資査考並將此項匪徒嚴行訪拏送請盡法懲辦外爲此佈告諸色人等一體知悉嗣後如有假冒軍人在各處籍端欺詐者准被害人調查明確報由就近軍警一體協拏送省訊辦惟須確實事實不悞尤不得挾嫌誣控妄拏無辜實究虛坐其各凜之（洪）

●國稅廳催令更換新契

國稅廳籌備處處長巢鳳岡君日昨佈告人民催換新契出有白話文告其詞曰民國成立快到二年 政府爲護民間產業起見 要把全國劃一用民國新契紙 通令各省照辦就開辦日起算以六個月爲限本省各旗地驗放新契 統由本處派員辦理 曾經本處會同民政長張帖佈告在案 所有各旗地戶管執照凡是前清年號並原佔包墾的近年糧領一概要來買領新契紙 不過花費大洋一元五角如本是民國年號 領戶管執照 不論元年與本年凡在七月一日以前的可以不用買新契紙 祇要花大洋一元五角來註冊 開辦以來已經兩個月 人民來買領新契紙的雖然不少外城各縣恐怕多數人還沒知道 爲此再用白話佈告 你們要知做了民國國民 自然要拿民國契帋 此次買了新契帋 纔算你們永遠執業憑據 你們要相信 將來遇有什麽訴訟 舊契就算不了憑據 而且過了六個月期限就買也要加倍出錢 試問合算不合算現在只剩四個月 快限滿了你們赶快就限期內 把這項旗地舊契帋 來城契稅徵收局買新契帋及駐冊 花費不多 一勞永逸切勿自已誤事 至要至要（洪）

●孫寶瑨有鐵路總辦之說

交通部前派朱王兩君委員及英工程師測勘洮南四平街間鐵道路淺約於冬際結冰期內竣事開凍後即行起工聞民政長有保荐前奉天交涉司孫寶瑨總辦該路綫之消息業已資請交通部矣（冒）

▲營口▼

●敎員催發薪金

營埠各學校職敎員皆兩閱月未領薪金近聞各佼職敎員日昨齊集勸學所請轉呈監督速發薪金以濟時難云

●中日懇親會之盛況

警察廳廳長劉君亥年遵照省垣中日懇親會辦法於日昨在匯海樓邀請新市街日警察署署長田中君警部河濟君以下十數員並將本埠在職警官共蒞是會以資聯絡首由田中演說中日之感情與其關係及兩國警察權利之關係次由督察長張君貴良以日語演說中日之邦交與時勢大局援引古今中外歷史詳陳明確並說營口中日警察舊有之感情與其權利字字透骨聽者神爽田中君與諸警員連番擊掌皆云張君之經濟閱歷學問眼光殊難多見今營口警察中有如是之宏材營口警察將來莫可限量會畢盡歡而散

▲牛莊▼

●議事會領到鎗械

牛城自治會議長魏君貫一前在省城購買預警槍械若干於十六日在海城縣議事會領到七米粒九響七十六桿子彈二萬二千八百粒運至牛城通告各村屯來城收領云

●分治委員嚴杜衙役積弊

本鎮分治署委員黃君瑤孫日前在署內散步查見衙役劉殿一與罪犯同賭黃君遂嚇令拏獲立時升堂訊辦即將衙役劉殿一責革併將同賭罪犯等從重懲罰以敬將來云

▲復縣▼

●官商狼狽爲奸

長興島分治委員李五橋係前清佐雜出身曾署復縣吏目平素不孚衆望嗣因司法獨立將其裁撤旋以運動力得充分治委員該委員到任後竟與書記張秉謙奸商李乘海結爲煙社貪囊凡訴訟案件無起不由奸商李乘海公行賄賂如李元貞李先生等案均係暗遣心腹携土栽贓所罰千一百元公然分肥審訊案件違章用刑李乘海所開之同德號生意與衙署比鄰設賭抽頭該委員亦不顧聞似此狼狽爲奸眞共和時代所夢想不到者也

●城廂會選舉之逐鹿觀

城廂議董兩會定於本月廿日改選半數議員於是一班頂露圓光者眞正分途運動不識此少數議員將來爲誰所得

▲安東▼

●佟局長由省返安

鐵路巡警總局局長佟襄廷君到安以來認眞保衛路政彈壓地方不遺餘力惟餉支絀煞費經營聞至今已三月有餘尚未領到正餉對待部下恩威普濟日前晉省本擬領餉不意財政困難只得些許之接濟故日昨旋安即向部下演說謂國家如何困難將來必有一定籌備之方法凡我軍警必須抱愛國保民之宗旨云云部下長警均仍勤于職務以盡天職云

●商團認眞查夜

時屬冬防地面吃緊雖有軍警保護惟恐不週故商團每晚一半在街巡邏一半在銀市坐守倘有風吹草動則互相接應該商團等巡街無論何項有勢之人亦不容無故在街閑走是以十句鐘後即官署中人亦絕少上街者

●賭匪之奸謀

鄉鎮二區住戶張某外號八騾子爲前清之惡吏因漁肉鄉民手中稍有積蓄自吏卒被裁後張某即在家設賭抽頭以圖收利上年被警局拿獲罰辦又被鐵路巡警拿獲重懲該張某怙惡不悛仍以引誘良家子弟窩娼聚賭爲事是以二區區官王玉堂於日前帶警前往查拿不憶張某早有預備見巡警到來即時開鎗警士冒險而入張某已逃當拿獲賭匪二人贓據確實送警察廳轉送審判廳訊辦而張某現在審判廳捏控不知將來如何結果云

▲錦縣▼

●旗署照舊開徵

旗署經徵紅冊草豆錢糧等項前奉民政長通令歸併縣署徵收玆聞協署以草豆一項久經尾欠不清一時實難交出已會同各城旗籍呈請民政長延緩一年俟辦理完結再行遵移等情聞業經奉到指令該協署照舊開徵云

●預警長催選所長

預警辦事處總長常君百師以預警爲當今之急又兼奉民政長令催若不趕速設法籌劃殊不足以昭愼重而負委託故自籌欵項將辦事處組織成立併函請五鎭議會迅速公選預警所長照章編練鄉警以期寓農爲兵云

▲鐵嶺▼

●磋商牲畜加捐

收捐處日前奉到通令內開屠宰各捐一律加收牛每頭小洋一元羊每隻小洋二角猪每口小洋五角本邑猪捐業已增加惟牛捐中有滯礙不能照數增加蓋該宰戶前因助學欵每頭已抽學欵五角令再照數報捐未免負担過重現經收捐吳崑三君與該宰戶磋商辦法云

●貧民收容所恐難成立

日前各機關提倡組織貧民收容所已誌報端至今月餘竟無成議探係因抽欵爲難之所致現屬冬令貧民號寒啼飢而至於凍斃者日有所見城關窃案每夜有之惟望熱心諸君子設法組織必使達到目的俾貧民有所棲止也可

▲開原▼

●提議清理畝捐

縣議事會現正開通常會日前提議清理畝捐以維警餉因開原警欵窮困已至極點若不實力整理則警餉無可補救確查警餉困滯之原因由於各鎭區官及催捐者共虧陳捐一萬餘元倘不將所欠捐欵限期繳到否則送於法廳押追以儆擅動捐欵而維警餉於事無濟現經表決不日執行云

●取締銀元外運

銀元加利有害市面而一般牟利之徒私行外運致商業前途大受影響昨縣署金知事奉准上峯通告禁止銀元出境以維市面即令警署實力稽査倘有外運銀元在三百元以上者即行獲懲云

●趙管帶傷愈回營

前因奉化縣起有大股胡匪管帶趙庚廷帶領騎兵三十餘名勇敢前進不幸闖入賊卡致招暗算曾部中彈六處督兵死戰擊退衆匪當即抬回鐵嶺醫院療治現在將近兩月傷已痊愈于日昨回歸營部云

▲昌圖▼

●巡警勦匪

城北張家爐日前突有胡匪十數名各持快鎗闖入韓姓院內綁去學生一名臨行告以必需萬元方准贖回否則即行扯票韓姓惶恐異常一面措欵贖票一面報告警察所當經第一區區官王紹周帶同馬警追擊詎行至東邊里石虎子溝與匪相遇開鎗射擊陣亡警兵馮占山一名受傷者一名當時巡警奮勇勤攻擊斃胡匪一名賊馬一匹匪力不支將人票放出逃竄山裡昨將亡兵帶回警所金警長親自祭奠云

▲寬甸▼

●變通警察辦法

寬邑近年天災告警飢饉洊臻若照常抽收警捐民不聊生若因時停止警捐又慮滋生事端故變通辦法事在必行縣議會提議欲將各警區劃歸各自治區以期遇事便利實屬允洽之至査原有之區駐所支配不勻應即裁一駐所俾與自治區兩相符合至謂就地抽丁輪流充當雖與原章不相抵觸與事實上亦有裨益惟凶年多故一旦盡行更張誠恐於變通之中致啓廢弛之點欲仍舊集欵養警又恐年荒民困致有餉竭警散之虞籌議至再於十月五日共同表決擬將警區重行劃定使與自治區不相背馳並暫將全境警額裁去一半以各區預警補足其數欵可省而兵未減變通適所以維持此縣議會議決此案之結果也所劃之區列後

一東路太平鎭爲一區設一區一駐所

一西路雙山鄉與安平鄉爲一區設區一駐所查原二鄉中一區二駐所今裁去一駐所

一南路長甸鎭與蒲河鄉爲一區設一區二駐所

一北路青山鄉與城廂爲一區設一區二駐所

▲長春▼

●孟觀察使晉省

西南路觀察使孟秉初君日前由奉返長於日昨又行赴吉據聞係奉齊民政長來電擬開軍事會議並商議一切減政事宜故特前往云

●籌辦軍警聯合會

軍警聯合會之名創自前任劉警長惟並未實行聞陸軍混成旅稽査官金壽泉君以軍警若不實行聯合恐稍有衝突即失軍警之資格以致貽笑如人故重行發起擬三兩日內即函請軍警各界在燕春茶園開全体大會現正預備一切云

●警務局裁額加餉

警務局前時議定區巡長警一律增新現因欵項無着作爲罷論但巡警實難支持故馬警長商准蘇知事先將城鄉各區共裁巡兵五十名所省欵項以作巡警之津貼擬每月每名加餉一兩已於日昨實行矣

▲吉林▼

●電燈經理易人

吉省電灯改歸商辦原係省紳周小泉徐文林二人合股辦理現周小泉經理又接電話公司事宜故將電燈公司之事交與徐文林接收云

●審計處之通告

審計分處昨日通告各處云本處槪算向無遲延惟財政司總冊未到雖有分冊送處亦無法審査如十月分槪算分冊送處者已有多起而總冊迄未函送道路傳聞皆謂分處延阻除與財政司協商外合再聲明

●嚴催呈報禁烟切結

吉林縣昨奉公署令開以各署定章凡係本署人員每於春夏秋冬四季由各該主管員將本署辦事人員呈報是否吸烟抑係夙染戒斷加具切結歷辦在案現交冬令而秋季之烟結尙未補報來署仰速査照原案辦理云

●轉運公司之內閧

兩益轉運公司開辦以來信用頗著生涯日見發達商民稱贊不已乃于昨日突聞該公司已起內閧股東與股東羣起意見爭執之下幾用武嗚呼此種現象恐非發起諸君之初心惟望今後好自爲之耳

天氣 昨日下午七點起至今日下午

五金雜貨、一概俱全
東西洋貨、一概俱全
錬鐵鑄鐵工作
如有與此實業者速到本號面議可也　營口怡興源謹白

▲長　壽▼

●建議改良稅法案

縣議事會現經開會議決建省議會改良稅法一案內云竊查徵收稅法貴乎簡單承辦者易於執行納稅者易於明了立法簡便莫善於此嘗考前清稅則每收一稅均有票錢底錢牲畜稅則有頭錢田房稅又有底錢此外復又局費補平加色種種名目不一而足以致承辦者數月不明徵收之方法納稅者一生不曉稅目之多寡此稅法繁雜之故也稅局人員僅有徵收之責並無罰辦之權前清稅局幾同審判衙門每有鄉民漏稅概不問其遺漏之原因又不問其應罰之罪名動輒坐堂問事任意罰辦以漏稅者之貧富定罰款之多寡造經認罰繳款既不發給執照又不呈報長官偶爾摀報少數復准罰辦本局分劈幾成在各大吏立意以爲各局若無分劈之利恐有漏者不肯爲力嚴杜偷漏固屬甚善殊不知既有沾染之餘蘊誰肯執法而行鄉民漏者罰之不漏者亦欲尋隙罰之其罰之輕重更不問可知矣瞞上殘下擾害鄉民莫甚於此欲謀改革無論某種稅項應納現銀若干銀元若干儘書票內票外絲毫不准多要以昭民信而免中飽至於各項執照一概作正開銷設或稅率較輕不妨酌量增加各項稅法明定賞罰果有漏稅抗稅者概交審判廳及有審判權之公署判斷一經判結罰款若干交到須發給執照註犯事之情由依某條法律判決罰款若干以備不服判決時可以提起上訴用昭大公而伸民權惟查國家地方兩稅之議決均非本會權力所能及特此敬陳管見凡係地方各稅請由貴會設法改良並請代電參衆兩院以備採擇施行

▲黑龍江▼

●畢桂芳將來之位置

護理黑龍江都督畢桂芳氏業經政府電調晉京聞政府擬以畢氏充爲中俄協約委員俟中俄議定在蒙協約地點即派伊前往蒙古商議此次中俄協約內未經了決之各項問題云

●蒙偵探逮捕下獄

駐紮江西大凸子巡防馬四營拿獲蒙古偵探一名昨十四日解送到省送交軍法科審訊該偵探謂奉蒙王烏太之命來江偵探各路軍情以爲南犯江省供認不諱現已下獄

●蒙兵南犯

行政公署近據索倫山宣撫員范金聲報告該處現有逆王烏太帶領蒙兵千餘名均着俄服在彼盤踞異常猖獗現已料草充足擬犯江省請兵堵禦等情當經護軍使飭令陸軍第一營馬隊前往太來氣一帶各要隘防禦以免竄擾云

●胡匪落網

日前強搶昂昂溪南英家坎三家之胡匪三十餘名暗自來江購買鎗支子彈被人偵悉報告該匪現在土城南門裡崔永升果車舖二家朱護軍使立派巡防二路英統領帶兵於是晚十二句鐘前往捕獲匪首三名共獲子彈數千粒並窩主崔永升果某等四名一併送交軍法課訊問云

●署員調委誌

警察第一署署員劉宣三因事撤委遺缺調補四署署員王文衡補充其第四署署員一缺經廳長高登甲君呈請民政長以韓益亭補充當蒙照准於十五號赴署視事云

●廣信公司總理被控

漠河金鑛工民日前來省在行政公署呈控駐漠廣信公司姚總理私立金秤苛虐鑛工冒銷公款縱夥殃民等情當經民政長批示以詞出一面未便據爲深信候派漠河金鑛局激查明呈覆核奪云

報

▲奉　天▼

●調查墾牧公司之報告

墾牧公司自開辦以來未見進行許省長到任之初即欲大加整頓特委派實業司科員張鉞助君前往查辦聞張君已將調查所得繕具說明書分門別類繪圖列表呈請省長鑒核於十九日到署銷差云（冒）

●女學校呈請借用官房

尚達三等所組織之私立女子中學校因未確定相當地點遲未開學現查小西關前國民党院宇係屬官房是以呈請行政公署准予借用俟勘定妥地再行遷移云（冒）

●選舉舞弊

行政公署昨准師範畢業生郝子麟等呈稱開原南鄉調查選舉有壞公權請即派員辦查以昭慎重奉批所呈如果屬實與民國新編選舉手續大相抵觸應俟派員從事調查後再行核奪云云（冒）

●檢察官易人

前瀋陽地方檢察官何恩綸因事被控匪高等檢察廳調往安東地方檢察廳現事未久復與同事意見不和具禀呈請辭職已邀允准聞高等檢察廳以瀋陽初級檢察官董華珍君辦事認眞調升安東地方檢察官云（冒）

●僱員全體解散

許民政長昨手諭一通略謂本處司員除留用者外餘均先行解散有願充僱員者聽應考試聞各僱員已全行散去留者不過十八之二其餘願應考者亦居半數云（山）

●阮廠長不日到差

奉天造幣廠廠長劉鳳翔經本廠員司在京呈控劣蹟多端由財政部查實將其撤差交懲戒委員會議處遺缺委天津造幣廠長阮君接充聞不日即行來奉視事日內該廠正預備辦理交替云（山）

●局長清領連票

遼陽圖稅征收局局長俞鳳翔君自到差後力求整頓捐務頗顯異常連票因之不敷日昨親身來省請領并申十月份款項俟晉見省長後即當回差云（冒）

●新定掛號電費

電報局日昨佈告掛號辦法共分兩種長期以一年爲限收費大洋十二元五角短期掛號均自掛號之日起扣足一月爲限續掛者照此類推每號每月收費大洋一元五角（洪）

●取締菜園不得無故放槍

大南關第三警察署署長田勃海君以大小南關邊壩一帶菜園甚多往往於夜間無故開槍致人心莫名惶恐聞昨經田君特派巡警數名分赴菜園嚴加取締自衛槍械不許擅　違者從重罰辦云（洪）

●薄暮遇刧

十七日城南金家荒屯金某駛大車來省售賣糧石得洋三十餘元即日旋返至驛駝圈子村北天色將晚突遇胡匪二名手持匪傢將車攔住所有之洋悉數刧去并將所套之騾馬牽去兩匹即行逃竄經金某報告該管警區已無及矣（湧）

●警察維持人道

北門外四等妓館安樂堂之女掌班王翠卿天津人日前由津販來幼女一名年十三歲欲將該女逼入娼寮爲娼不意被該管警署偵知派警前往將王翠卿及該女一併拿帶警署轉送警察廳懲辦云（湧）

●艾女士熱心教育

女子師範學校附屬之小學教員艾女士淑蘭係該校本科最優等畢業學識深沈教授得體自任職以來極爲熱心對於學生感情融洽所教授者爲體操國文兩科均爲學生所欽佩云（洪）

●少婦潛逃

大東關星樓下坡東胡同住戶孫張氏之媳李氏日前聲稱赴街買物至翌日尚未回來孫張氏當赴各處尋找杳無踪跡想係潛逃遂報知該管警察署查訪云（湧）

●丟失衣包

大南關王公館之僕役趙某日昨由北京回下火車後即時轉乘騾車赴城不知何時被小偷將車後衣包竊去經趙某知覺已杳乎不知所之矣（湧）

●不克友于

南關蔣某家道充裕生有四子各有職業惟第四子素嗜賭博欲在家設立賭局抽頭漁利被其兄攔阻竟將兄毆打其兄本擬控告嗣經親友勸結始罷（蘭）

●自不小心

十八號下午四句鐘時有農人秦某者手持銀票十二元由家來城購買線蔴不料行至小西門外將銀票失落該農人無顏歸去暫不欲生嗣經同屯趙凱聞知力爲解勸始不作胡思亂想云（蘭）

●強姦未遂

城東某屯有無賴王永得者見院內住戶黃克顯之妻頗有姿色每日乘間調戲該婦不從前日晚間王永得乘黃某未在家中竟至該婦屋內希圖強姦當被黃某撞見即時報警並飽以老拳云（蘭）

●何苦賭博

大東關三道溝胡同門牌四百四十六號住戶王永昌不務正業專以賭博爲事昨在家招集賭徒多名正在性高彩烈之際被該處巡警偵知當場抓獲賭犯吳喜珍廣慶趙廣全王某等多名送由警察廳懲辦云（洪）

●幸未燎原

小東關葛杰房胡同門牌三百九十一號住戶秋俊昨晚不慎於火將該院柴草燎燃着當時火光燭天頗爲危險幸經該處巡警赶到向前救援始行撲滅云（洪）

●竊犯判罰苦力

有張玉山者昨在西門臉地方竊得楊帶子舖黑臘帶十二把當被該舖執事人張殿奎偵知即時抓獲報知就近崗警送由警察廳懲辦該廳當轉送審判廳判充苦力三個月云（洪）

●不安於室

東關住戶王某之女小環許與南關趙某爲妻于歸已有年矣詎王女竟赴某大坑與人苟合經趙某悉知遂將王女百般毒打嗣經同院住戶劉某解勸其事始寢（洪）

●查賭獲烟

二區二所老虎廟北門牌五百十一號住戶汪李氏素以開燈供客爲業并招聚無賴賭博前在南關曾經犯案驅逐出境乃舊性不改故仍賭博日昨正招人賭要之際爲警所聞前往查拿當獲賭犯多名并搜出烟具多件云（冒）

●大車軋傷老媼

日昨裝載羊皮之小車進小西門適與西城運糧之四套車相値馬見羊皮驚狂奔竄致將車夫跌下並軋傷六十餘歲老媼之頭部血流如注頃刻間交通斷絕經警士上前欄住車夫已被軋傷而老媼受傷甚重當抬入醫院調治但不知生死如何耳（冒）

▲營　口▼

●發給學校煤炭

本埠各學校每屆冬令安設洋爐所燒煤炭均由勸學所供給近已天寒各校業將洋爐安設妥當昨經勸學所按校發給煤炭以供日用云

●烟館開燈供客

第三警察署管界天后宮東院西鄉約下處販賣鴉片烟明目張膽開燈供客每日招引一般黑籍商人來往不絕大有抗拒禁烟公令之勢其門外站有崗警據聞按月在某署納官錢若干故得以逍遙法外云

●有碍捐務之收入

本埠各戲園每日座客擁擠而賣票無多（即賣錢不多）因一般街溜專看白戲監收戲捐之巡警亦不干涉致使捐款減收戲園賠累望有管理之責者嚴加取締也可

●擬定取締馬路規則

馬路工程已將告竣若非注意保護仍不足以圖永久冬季轉運貨物之重車於馬路極有關碍潑灑污水亦足以損害馬路聞警廳已擬定馬路取締規則四條通令各署實行照辦以重路政而便交通云

▲牛　莊▼

●夾帶烟膏隨處售賣

南關河沿住有柳三者其人向無正業以販賣膏土爲生近因國法不容無可安藏乃將烟土懷諸身上以便四處售賣日前有齊孟如者被其詐騙艮洋百餘元購買烟土若干盒聞其常在河北黃土坎一帶售賣云

▲千金寨▼

●火燭最宜小心

本埠火車站西二里許古城子王逃萬家昨早六點鐘時偶然失火致將秫稭燒化二萬捆並乾草一垛一時烈燄飛騰烟火齊發令人驚恐萬狀經隣近多人齊來救護直至九鐘時方始撲滅是時幸無大風未致延燒當此冬防吃緊之際務各愼諸

▲安　東▼

●李春圃難逃法網

詐財之匪徒李回子逃出法廳後大聲喧嚷以爲我于審判廳此種小事隨便可以出入有何難哉此語被廳員所聞又兼妓女王玉仙控其惡霸欺凌逃至濟良所因此該廳將李回子拘傳到案判以應得之罪以儆將來云

▲通　化▼

●殃及隣右

城東恭梓鄉水洞溝居民李長青素爲左道所惑日前跳神焚香將房間焚燒延及鄰右王振揚房屋糧石等物均付之一炬且聞王某房間係押王得勝之產價洋一百三十元今被李某跳神焚燬寃乃無辜受累俗云擇鄰而處誠哉言也然跳神焚香有干例禁地方長官愼毋度外置之

▲錦　縣▼

●勸學員下鄉查學

勸學員長劉錫齡日前分派勸學員下鄉勸辦興學其所派之勸學員探錄如下王翰臣担任大凌河一帶郝升五担任河西鐵路南一帶王煥臣担任河西鐵路北一帶各該員按照劃定區域分頭啓行云

●勸學所聘定文牘員

勸學所文牘員唐某月前辭職向學業誌前報茲悉經勸學員長劉錫齡君改聘南京大學肄業生王汝臣君充該所文牘員聞王君學品兼優必能勝任愉快也

▲鐵　嶺▼

●尼姑之癡想

本邑娘娘廟尼姑有一女孩素所珍愛日前因瘡殞命該尼姑大施法渡以冀復生直至旬餘始行收殮棺槨衣衾非常美麗聞需費七百餘元尚未掩埋日昨該尼姑謂其女復活即找木工數人開棺而屍首仍然僵臥並無生氣該尼姑睹屍思女不忍蓋棺號慟不止

●自縊身死

邑西老河灣村住戶王成智向在該屯義合慶商號傭工不知因何事故日昨在該商號園牆後自縊經該號報知警區轉報詣驗其中恐不謂無因云

▲昌　圖▼

●私賣嗎啡被警拿獲

雖鸞樹鎮有李劉二人假外人之名開設藥舖私賣嗎啡獲利甚厚雖幾經警局取締無如伊等陽奉陰違不稍斂迹日前經第一區步巡官荊兆廷因公前往該鎮查知該舖私打嗎啡貽害人民當將掌櫃李某拿獲並搜出嗎啡四合藥針一顆藥眼一本一併帶回警所轉送縣署訊辦云

▲寬　甸▼

●司法警察下鄉巡邏

司法警察副隊長葛級三君九號奉委知事訓令率警察隊六名按日前往城廂各牌要隘處梭巡如遇有不法之徒遂即捕獲以青盜源云

●習藝所徒有其名

湖自楊前任創辦習藝所以來迄今已逮三年習藝者仍屬寥寥一班游民依然在外妄爲致所設之習藝所與不設無異近來該游民因無所歸宿乃至結黨成群非搶即盜不惟地方受其擾害工藝前途何由發達所望主其事者認眞辦理也可

▲吉　林▼

●吉長車每日仍開二次

吉長鐵路局本年夏季未漲大水以前每日開車二次嗣因鐵軌被冲始改爲每日只開車一次現在該局爲便利交通起見已將鐵路修好於本月十五號起每日仍開車二次以便商客云

●學校一律考試

年假轉瞬即屆學校考試急不容緩如師範省中實業法政各學校現已一律懸牌定於本月十七號即由各校教員命題考試定一禮拜完竣即放年假云

●學生呈控校長

日前已革省中學校學生李書林等聯名三十餘人在公署呈控該校校長何子彥把持校務吞沒伙食呈請撤懲等情聞省長業經嚴詞批駁矣

花界消息

▲美不勝收

吾因孔方家兄遠去不來將花柳調查員一差辭退久矣昨日心猿君知吾癖欵膨脹邀往花國遊歷當策馬至新柳巷第二大門內見一姍姍女子面如皎月嬌聲嫩語皮膚光潔兩足如鈎體態可人年逢登瀛名叫潘桂英其妹桂雲性情瀟灑丰韻絕世鶯聲燕語津津有味又至四柳巷陳金鳳處該妓爲花叢牡丹人皆西施除薛紅寶能與之並駕齊驅爭奇鬥艷餘非其匹援筆誌之以告走馬章台

▲你元來苗而不秀

平康惡習每以鴻溝劃之尖貨買充清倌以騙寃大頭天陞班津妓張小卿亦其一也有張某者寓居南關不知先人創業之艱甘願將有用金錢塡無底之壑銀洋紙幣買獻無厭屢欲問津而仍以清倌自命張某雖明知爲尖貨究以癡性不改報効如故近聞該妓已調三順讀前渡劉郎今又來之詩可見張某之癡且毒矣

▲一樣風流別樣神

新一弄同陞部寶卿女史自由花也年方及笄賦性多情余友痴君與之結識最久青衫紅袖一樣風塵蓋此中有難言者昨夕造其粧閣蘭心蕙語備極殷勤殆所謂文君司馬無是過之旋爲岑君招赴吉祥彩寶處茶敘晚妝初罷粉澤猶香玉骨冰肌風流㛹㛹且工於應酬富於感情雖不能醉倒群芳而姿色逈山諸妓應爲之避席茗茶數盅始宣告散會其時已鐘交十一矣

▲無非爲廣東香蕉

余與某君比屋而居每當柳鬱鶯啼聊嘗新聞紙以破悶近爲造化小兒所苦臥榻者數日花界消息不聞久矣勉強支掌欲與之攀談甫至窗前聞某君有兩休提寄宵一刻千金價備着寒窗重守十年寡之語入其室有客代君在旁代君與某君交相莫逆毋無巨細均從心坎兒發生不稍假借見某君怒容滿面代君亦頗不釋然良久始悉顛末蓋曰前報載東瀛仙館廣東香蕉一事該妓疑係某君所爲電話正式談判某君以近來大忙置之不理須口中証據約定會晤時間無如被他事所羈竟自爽約適季代君擔任代表逕往該班原質與之說明理由和平解決詎料該妓不待否認某君爲客人竟以不遜之言波及邊務并有再來決計與其脫離關係之說此兩君盛怒者一也聞某君結識該妓未久自慚老邁未敢妄冀攀龍既爲花下之人斷無不有折花之思想今該妓以誤會之故會意開罪於人則素願當然無形消滅此兩君盛怒者又一也該妓遭此波折假宜平心靜氣以收完美之結果乃覺欲得某君而甘心吾恐孽海中將掀起萬丈波濤此妓爲誰花惜春是也

▲綠楊分作兩家春

紫仙張雲蘭雖蓮出汚泥頗愛名譽同班某（姑諱）大肆虬奸雲蘭恐影響所及於二十號入天蘭樓之老鳥戀棧者爲何如耶

吉祥麗娟素娟寶鈴姊妹花也因該班花枝招展錦恐游客眼迷致碍營業遂得素娟寶鈴調入同順巢鳥戀雛鸞不起野人思酒去還來可爲該妓詠云

批　示

▲行政公署批示

一李魁恩呈批據呈遼中臺安兩縣分劃界址新治退讓舊治愈起無理之爭等情查此案現經本公署訓令南路觀察使派本署梁科員尅日馳往會同各該縣知事秉公勘劃呈候核定據情候分行該使[illegible]科員併案查核辦理仰即知照此批

一楊榮春呈批實業司案呈據該民等呈請稱省城南敎廠官地現時正在清理[illegible]杜包攬轉租之弊所請備價承租之處[illegible]難照准保條發還此式

乾元溥金店

本號開設奉天城內銅行西銀行胡同座南向北樓房三間歷有年矣物美價廉久蒙各界諸君惠顧今本號特由津申聘請名師研究五族應用修樓式門面時式各種花卉首飾盃盤器皿無不精巧專造赤金代簀手鐲表鍊手留各樣民活一概俱全已蒙男婦諸君賜顧皆認本號金字牌匾不悞主顧

本號謹啓

普羅斯煙公司

啓者本公司設在奉天鼓樓南已歷有年今於奉南三馬路設立分行發售全球上有名的之英國普羅斯煙公司雙飛人的牌號埃及香煙氣味柔和如吃此煙決無傷害實與衛生大有裨益及呂宋英國美國荷蘭國名廠的雪茄煙捲並美美紙煙煙絲併有新樣各種琥珀金珀鑲金口煙嘴各種真正各種黑黃鑞魚皮金銀鑲的煙夾併各樣煙架煙刀等物無不俱全名目繁多恐愛吃香煙的還不知有這麼好的價目亦不甚貴光顧諸君移玉本公司請嘗試之可知言之不謬也

總行設立 埃及京城 英國代理處 倫敦

分設 中國 天津 英界廣隆路中 街墩內北馬路 北京 崇文門內大街 同仁醫院對過

普羅斯煙公司白

萃華新金店

本店設立奉天城內銅行西銀行胡同座北向南樓式門面五間自營業以來久蒙各界諸君惠顧欣喜無已深近今特由申津延聘優等技師研究五族應用各種紋銀首飾中西器皿寶星徽章赤金新式手鐲表鍊手留民國俱樂部的嵌玲瓏足色條金方頁一切成高價廉工資便宜舊飾回換按市行改價童叟婦女無欺如承惠顧請認本店牌匾無誤

中國電話六百二十三號 本店謹啓

恆泰金店廣告

本店開設大西關大什字街西路南朝北洋式門面收買荒金發賣足色金標金合力頁當做滿漢赤金紋銀首飾盃盤器皿俱全無不精巧多蒙各界諸君惠顧本店聘請名藝研究時式外式花樣克工資格

再者諸君如欲定做何式花樣議明至期萬無遲悞有無取已之徒以低色混市各界諸君認明本店圖章為據特此奉佈

中國電話一百二十號 本店謹啓

死於沙場

君知癆病乃一種可畏之肺病每年中國人之犯而死者較之死於沙場之數固為倍蓰乎 君知癆病之情狀及其如何發生與如何漸趨於危險乎 君亦知及早施治固應用如何妙法乎

漁父負魚商標為記

行之於世三十八年其明效可以証已

本日奉到函索即將小本書照寄決不有悞書中詳論癆病情狀並治法與他種病亦及焉讀之頗能生人興趣計三十二頁只須費一郵片寄上海四川路五十三號茂生洋行則所謂有興趣之小本書便能廣於目矣

(三)

常服司各脫始能健壯

奉天 經理處 德亨洋行

肚腹疼痛與泄瀉 黑兒補

腸胃保全聖藥 黑兒補

黑兒補(ヘルプ)日本宮內省侍醫柏村醫學博士講究多年按最新良法將極善藥劑調和醫合功驗顯著中外大醫均稱揚腸胃保全聖藥也

專治 ●中暑●紅白痢疾●霍亂吐瀉(虎列刺)伏暑泄瀉●肚腹疼痛●腸加答兒●絞腸痧氣●各種時疫●犯節氣●水土不服●痢痢●胸痞嘔吐等以外一切下痢即止腸胃調合腹痛全治

注意 痢疾可怕也真可怕是痢疾突或變而可成紅白痢疾霍亂病等瘟疫以致生命危險也且宜常備黑兒補藥以防不測患痢疾者決不可大意立刻吃此藥調治為要

ヘルプは●腸加答兒時候あたり食傷腹痛等一切の下痢を止め腸胃を整ふ

定價 金壹元 金五角 金三角 金二角

腸胃保全黑兒補發售處 日本東京日本橋區本銀町三丁目 津村敬天堂

寄售處 各地到處藥房俱全

▲奉天官紙局▼

本局開設鐘樓南業已數載於茲深荷各界嘉許現又重新改組力求整頓以期營業發達所有貨品無不精益求精自十一月一號起一律減價如蒙賜顧務請駕臨或電知本局即送不悞恐未週知謹此登佈

本局電話八十一號

怡生輪船開往上海日期 怡和行

本輪准期開往上海風雨無阻輪內裝修清潔上下房艙鋪設幽雅官商女眷搭乘異常穩妥茶水消暢殺餘豐盛茶房人等侍奉周到望今已按期每逢星六在營口開船往上海 貴客早降營口坐

陰歷	陰歷
五月十七中午開	六月初二中午開
六月十六中午開	七月初一中午開
七月十五中午開	七月廿九中午開
八月十三上午開	八月廿七上午開
九月十二上午開	九月廿六上午開
十月十一上午開	十月廿五上午開

怡生輪船賬房王啓

山口運輸公司

本啟者本公司歷經有年嶺代客商轉運貨物糧石繼後北滿鐵路省神戶設立痛令司振興敝公司特於大連開設門面以及各站均有支店祗因牛家屯站櫃頗於街內遙遠以致諸君辦事往返不便是此今在營口老爺閣街重新設立門面至於各城運送貨物上下均甚順妥遠近皆可易辦如蒙賜顧請為面議

大連市監部通

支店出張所在地 長春、公主嶺、四平街、開原、鐵嶺、奉天、遼陽、牛家屯、西營口、旅順、

左開各支店設在專用鐵路枝條 長春 公主嶺 四平街 開原

井上誠昌堂藥房

滿洲各地所在支店

奉天十間房路南 滿洲總支配店 振替口坐大一八四番 電話長一三〇番

奉天小西關路北 小西關支店 日本電話 五一番 支那電話 一四〇番

大連大山通二丁目 大連支店 振替口坐大連三〇番 電話長 一一六六番

安東縣市場通七丁目 安東縣支店 電話 一五七番

安東縣市場通九丁目 安東縣支店 電話 一六四番

公主嶺鮫島通 公主嶺支店 電話 一七番

瑞隆祥軍服新式靴莊廣告

本莊開設奉天鐘樓南路西 敝莊因振興實業挽回利權故北不惜重資特由東西兩洋購辦各種材料延聘優等技師研究新式改良衛生各種靴鞋各樣暖袴皮靴絨呢緞暖袴靴鞋一概俱全工精料美價貨從廉警學各界軍服操衣禮靴軍鞋無一不備如蒙惠顧請駕臨敝莊面議 中國電話三百六十五號 諸君閱便知言之不謬也

本莊敬啓

朝鮮銀行

本店 朝鮮京城南大門通

資本金 壹千萬圓

總裁 市原盛宏

朝鮮銀行 奉天出張所 西奉天小關路北

電話 日長五二一 中分局一八三 所長舍宅日長五二三

支店出張所 東京、大阪、大連、安東縣、長春、平壤、仁川、大邱、元山、釜山、鎭南浦、群山、木浦、馬山、新義州、會寧、

凡關於銀行普通各項事務本銀行咸可辦理而尤力求敏捷詳確以期無負各界之委託並於中外各通商巨埠設有代理之處以便往來匯兌本銀行發行之鈔幣無論何時皆與日本銀行發行之兌換券相同而可按照日本銀行所寫之金額當面兌換

清快丸

常言 人身之康健能作非常之事業成敵國之富翁

常服 清快丸體弱者即强血衰者即壯雖然無病人常備清快丸除不慮之病心神爽快異常誠是長壽至寶之靈藥也特聲明主治效能

中暑中寒時疫霍亂惡心嘔吐肚腹疼痛目眩骨倒精神鬱結船車暈眩酒醉昏迷等諸症

本舖 日本大阪市 高橋盛大堂

定價 小包六分 中包一角二分 大包三角 小盒六角 大盒一元二角

新到各種洋喜畫大販賣之御披露

東籬秋老北嶺春回恭維 諸大君子 貴体請祥 公私順適奉賀敝號自營業以來仰蒙 諸君光顧生意日隆感激無似何幸本歲中華民國完全成立海外各邦一致承認文化之進步大有一日千里之觀諸物維新可欣可羨敝號前者所出之國粹保存畫深蒙社會歡迎無任榮幸本年復特約有名畫師新翻意匠別出新版畫十五六種彩色鮮明圖畫精妙誠為有目共賞之品與前者之舊畫配為一起尤為美觀當此新年在邇或懸之室壁以為悅目之資或贈諸友朋以為表情之助諒淑媛名士黃童白叟無不倒屣歡迎日內各種洋畫已到多種尚祈嗜好美術諸君子移玉敝行隨意觀覽按下所開價值速為定購以免有售盡或種類不全之憾茲將價值列下

一本洋喜畫新舊相集約二十種

每箱一萬篇 洋元百六十五元

奉天專賣所 奉天城內小北門裡 上田〇商會 電話 日二二二番 中三〇六號

奉天專賣所 奉天小西關大街 舊稱杉本洋行 喜畫商會

奉天代賣所 天合東 興順西 增興成

中日合辦 正隆銀行

本行除照一般銀行例辦理一切外尙注重各項事宜如左

一 所有辦理存欵務以親切叮嚀為宗旨

一 放貸及匯兌事務主簡捷以餉顧主

一 凡放貸將各種公債票為抵押者息率格外從廉

一 凡種公債票照市價從優交易

一 兌換金銀小洋事宜照市價格外公道以廣招徠

總辦 安田善三郎 大連大山通 電話長六八一番

旅順鯖江町 同分行 電話長一一五番

營口元神街 同分行 電話長二二二番

奉天小西關 同分行 電話長日二五二 清二一七番

長春東斜街 同分行 電話長六一〇番